# Аномальные Явления

6 2003

Хайме МАОССАН

# «КОНТАКТ» С ДЖОДИ ФОСТЕР

**(интервью с американской актрисой)**

**Маоссан.** После огромного успеха фильма «Контакт», в котором ты сыграла главную роль, о чем стали задумываться и размышлять люди? Чем, на твой взгляд, важен фильм такого рода? Что скрывается за сюжетом фильма, и как долго ты, а также твой храбрый партнер и режиссер над ним работали?..

**Фостер.** *Фильм очень важен. Я два года полностью посвятила изучению моего персонажа, и это меня сделало другой. Работа, в которой главным действующим лицом такой истории является женщина, достаточно редкое явление в нашей актерской среде.*

М. Карл Саган сам был уверен в этой реальности? (К.Саган - автор книги, по которой был снят фильм «Контакт». - *Ред.*).

**Ф.** *Конечно. Для того чтобы показать свое уважение к его работе, я разговаривала с ним и поняла, насколько он ее обожает. Я захотела узнать его мысли об этом и как он все это делает.*

**М**. О чем вы говорили, когда встретились?

**Ф.** *Говорили немного о фильме, очень много о красоте жизни, человеческой природе, религиях и о Боге. В нашем разговоре было очень много очаровательных моментов!*

**М.** После роли беспристрастной Элли Эрровей, Джоди Фостер признает возможность контакта с другими внеземными цивилизациями?

**Ф.** *Ну Хайме! Ты же знаешь статистику. Потом признать, что наша крошечная планета, погруженная в просторы Вселенной, является единственным домом для живых существ, было бы глупо. Особенно в настоящее время.*

**М.** Это заявление из фильма?

**Ф.** *Об этом утверждении сообщается в фильме, как об основной идее, а также о том, что наука и религия гармонично сотрудничают друг с другом. Я думаю, что эти две различные методологии существуют для того, чтобы говорить одну и ту же правду, истину, которая не должна противостоять друг другу.*

**М.** Для тебя Метью Мак Конеагей - главный мужской персонаж в этом серьезном фильме?

**Ф.** *Да, он отвечает на разные вопросы - простые, но также и более сложные, например, такие, «как кто есть Бог?...», «Что мы делаем здесь?...», «Куда идем?», «Есть ли еще жизнь где-то во Вселенной или только здесь?» Человек стремился ответить на все эти вопросы бытия с момента своего зарождения. Может быть, мы сможем разгадать эту загадку еще в наше время, прежде чем перейти в следующую жизнь. Сегодня все большее количество людей заинтересованы в поисках ответов на подобного рода вопросы.*

**М.** Тебе нравится проповедовать идеи твоего персонажа в фильме?

**Ф.** *Да, конечно, да! Для меня было большой честью играть вместе с персонажем, созданным Палмером. Ведь их отношения богаты глубокими чувствами. Он сыграл честного представителя Бога, проявляющего всю свою искреннюю любовь к Элли.*

**М**. Когда простые люди смотрят этот фильм, о чем они спрашивают себя?

**Ф.** *Сегодня очень часто случаются события, которые каким-то образом связываются с этим фильмом, и нормальные люди спрашивают себя, насколько это реально?*

**М.** Ты убеждена в возможности контакта?

**Ф.** *Конечно, да! Не вижу причины, почему этого не может быть. Вселенная очень большая, чтобы быть вне нашего понимания, и что мы имеем большую вероятность того, что кто-то тоже есть на небесах, кроме нас одних... Если сказать словами Элли, то: «Вселенная это достаточно большое место. Вселенная больше, чем кто-либо, когда-либо мечтал или думал. И если здесь только мы, то это было бы слишком большой потерей места впустую». Посмотрите на те объекты, которые сейчас находятся на Марсе. Сколько странных событий случаются сегодня и имеют прямое отношение к вопросам, которые были раскрыты в «Контакте». С контактом или без, нам было бы замечательно иметь возможность путешествовать в Космосе на подобном аппарате...*

**М.** Для режиссера Роберта Земескиза это была важнейшая работа в его жизни. Как ты считаешь, это заявление справедливо?

**Ф.** *Согласна. Эта работа важна тем, что она сможет стимулировать людей смело думать и выражать свое мнение по этим вопросам.*

**М.** К чему вы стремились, снимая такой фильм?

**Ф.** *Мы стремились максимально приблизиться к возможной реальности и предугадать вероятную реакцию людей на события подобного рода.*

**М.** Что, вы будете делать, если это произойдет в реальности?

**Ф.** *Это меня очень сильно волнует. Я убеждена, что, в конце концов, мы сможем наконец-то получить ответ на многие из вопросов, которые всегда появляются и нас волнуют.*

**М.** Благодарю вас за интересное интервью.

**Ф.** *И вам спасибо за приглашение.*

**Перевод Евгения Бутенко**
**(по материалам итальянского журнала «UFO»)**

# AR

## в номере:

Журнал
«Аномальные явления» -
приложение к журналу
«Техника – молодежи»

Издатель
ООО «Восточный горизонт»

125015, Москва, А-15,
Новодмитровская ул., 5а

факс (095) 232-16-38
тел/факс (095) 234-16-78
E-mail: tmpress@hotbox.ru

Главный редактор
Александр ПЕРЕВОЗЧИКОВ

Редактор
Сергей АЛЕКСАНДРОВ

Корректор
Людмила ЕМЕЛЬЯНОВА

Дизайн
Михаил ЧВАЛУН

Верстка
Елена БЕЛОВА

Цветоделение
Антон ДИДЕНКО,
Евгений САДОМОВ
Компьютерное обеспечение
Андрей КОНЮШКОВ
Вывод фотоформ
ЗАО
«Редакция журнала
''Техника – молодежи''»
и
ООО «Восточный горизонт»,
тел. 257-95-85

Печать ООО «Восточный горизонт»,
тел. 787-35-43
Отдел распространения,

тел. 257-96-84, 285-20-18

Тираж 10000 экз.
Заказ № 14706

А. ПЕТУХОВ
КАК ЗАПОМНИТЬ И ОПИСАТЬ НЕОБЫЧНОЕ ЯВЛЕНИЕ 2

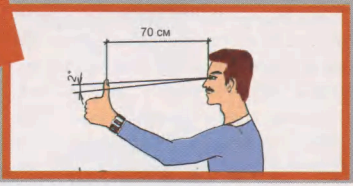


К. ПАЛЬЯЛУНГА
ПОЛАЯ ЗЕМЛЯ: ИСТОРИЧЕСКИЕ И НАУЧНЫЕ ФАКТЫ? 6

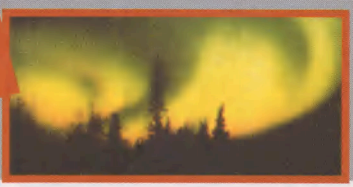

М. ЛОРЕНЦ
СНЫ У СИНЕЙ ГОРЫ. 15

ВИКТОР МИКИТЕНКО
СТРАШНАЯ ТАЙНА «БЕРМУДСКОГО ТРЕУГОЛЬНИКА» 21

ПЬЕР ДЖОРДЖИО КАРИА, ЕВГЕНИЙ БУТЕНКО
НЛО И «САЛЮТ-6» 24

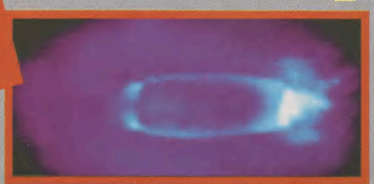

# КАК ЗАПОМНИТЬ И ОПИС

Александр ПЕТУХОВ,
детская уфологическая
школа «Сталкер»

*«...Однажды я сидел в кругу школьных товарищей на лавочке возле нашего дома. Был теплый летний вечер. Вдруг мы увидели движущийся по небу желто-оранжевый диск размером в половину луны (когда она в зените). Он остановился южнее зенита, а через несколько секунд двинулся на запад, прочертив около трети небосвода, не снижая скорости, сменил направление движения на обратное и вскоре исчез...»*

Это наиболее типичное из многих сотен описаний наблюдения неопознанных летающих объектов (НЛО). На первый взгляд оно кажется убедительным и исчерпывающим. Но если взглянуть на это сообщение глазами исследователя, то оно в очень малой степени пригодно для какой-либо формы научного анализа, в том числе и статистического. В приведенном описании отсутствуют многие детали, имеющие важное значение. Поэтому, дорогие читатели и наблюдатели, если вам доведется наблюдать что-то странное и необычное на небе, пожалуйста, обратите внимание на следующие подробности.

Прежде всего, укажите, по возможности точно, число, месяц, год и местное время события. Если место вашего наблюдения находится в маленьком населенном пункте или вы в этот момент оказались в лесу, в горах, в поле, то укажите направление и расстояние до ближайшего крупного поселка или города.

Попробуйте начертить схему местности с указанием основных ориентиров и сторон света. Это позволит в будущем определить географические координаты места наблюдения. Обязательно надо отметить, откуда велось наблюдение: с поверхности земли, возвышенности, из автомашины, поезда, самолета, обсерватории и т.д.

Исследователю важно знать не только время начала наблюдения, но и его продолжительность. Если, например, наблюдаемый объект меняет цвет и форму, а его наблюдение условно можно разделить на определенные фазы, желательно указать продолжительность каждой из них.

Вспомните, каковы были условия наблюдения: ясно, наличие облаков, осадков, каковы температура воздуха, направление ветра. При вечерних наблюдениях нужно указать наличие в небе Луны, планет (Венера, Марс, Юпитер), известных вам звезд. Если в момент наблюдения в небе были техногенные аппараты (самолеты, вертолеты, спутники) обязательно укажите на их присутствие и, по возможности, их расположение относительно сторон горизонта.

Если вы запасливый человек и в момент наблюдения пользовались биноклем, подзорной трубой или фото-киноаппаратурой, укажите их марку и/или основные характеристики. Если вам посчастливилось сфотографировать объект, то, пожалуйста, пришлите нам снимки и негативы, а также описание условий съемки и процедуры обработки фотоматериалов (если вы проводили этот процесс лично).

Иной раз бывает достаточно сложно четко и объективно описать увиденное явление или объект, поэтому мы предлагаем придерживаться следующей последовательности описании.

Опишите форму объекта или явления, их изменения и распространение: охвачен ли изменениями весь объект, либо какая-то его часть (части). Сделайте рисунок виденного. Хороший рисунок очень помогает исследователям.

Что касается определения размеров объекта, то в повседневной жизни мы оцениваем таковые путем сопоставления объекта с другими известными предметами или делаем это непосредственными измерениями. При наблюдении удаленных, космических и других объектов (в том числе НЛО) определение их размеров в линейных единицах (метры, километры) приводит, в основном, к неправильным результатам. Дело в том, что человеческое зрение на расстояние свыше 500 м теряет способность точного определения линейных размеров (особенно при отсутствии в поле зрения известных ориентиров или предметов). Поэтому в таких случаях используют угловые величины. От наблюдателя требуется определить угол (в градусах, угловых минутах), охватывающий наблюдаемый объект.

Зная угол и высоту объекта над горизонтом, поверхностью земли в градусах, а также расстояние (в метрах, километрах) по поверхности земли до ориентира, над которым наблюдается объект, можно вычислить истинные линейные размеры объекта.

Естественно, никто с собой специальных угломерных инструментов в повседневной жизни не носит. Но для приближен-

# ...ТЬ НЕОБЫЧНОЕ ЯВЛЕНИЕ

ных оценок можно обойтись и без них. Угловые размеры интересующего предмета можно определить в градусах и минутах, сравнив его с угловыми размерами известных предметов:

Толщина спички - 2 мм, в вытянутой руке видна под углом 10'.

Длина спички - 43 мм: соответственно, $3^{o}$ 50'.

Пятирублевая монета - 25 мм, $2^{o}$ 10'.

Ширина большого пальца на вытянутой руке - 27 мм, $2^{o}$ 20'.

Кулак - 120 мм, $10^{o}$.

Длина карандаша (тоже в вытянутой руке) - 178 мм или $15^{o}$.

Луна, Солнце в зените - $0.5^{o}$.

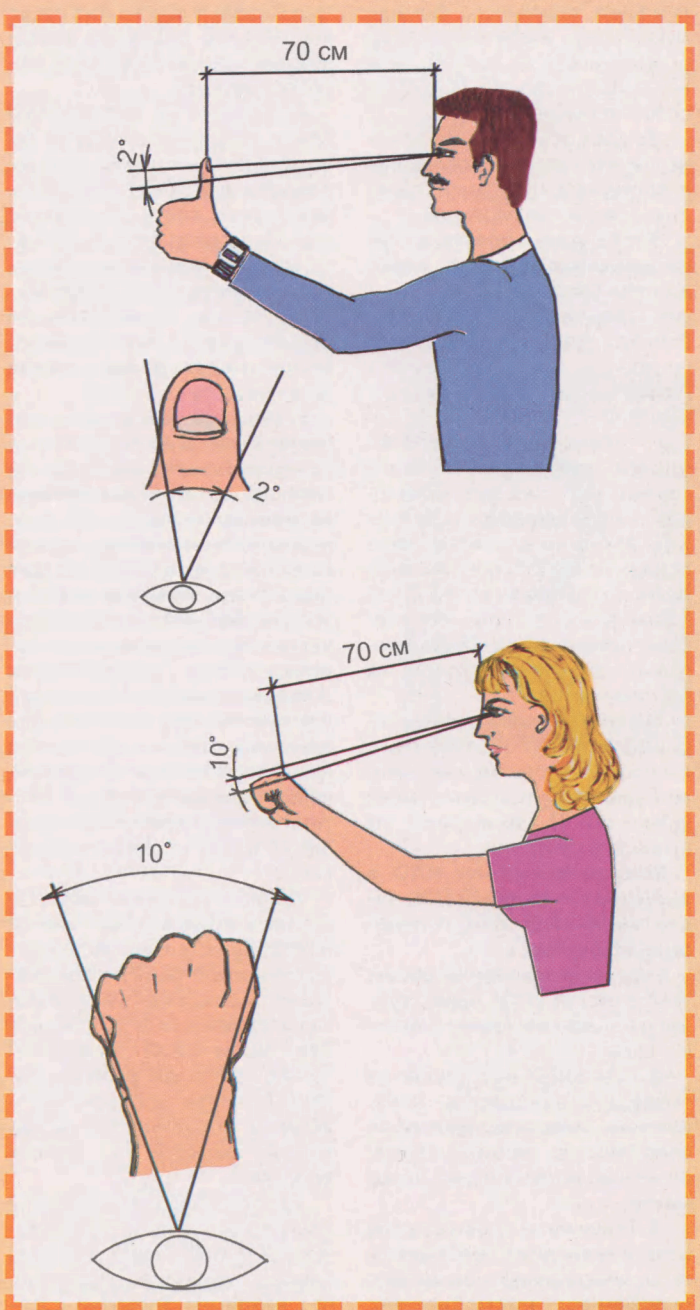


**При описании самого объекта наблюдения надо указать его основные характеристики:**

**1**. Внешние детали: наличие и цвет хвоста, струи, «усов», завихрений, искр, пламени; направленные потоки света (луч, конус, веер, стена лучей); свечение (ореол) вокруг объекта; огни (вспыхивающие, стационарные, вращающиеся и их расположение); оболочка (круглая, спиральная, овальная, другой формы).

**2.** Внутренние детали: темные, светлые, цветные полосы, пятна, штрихи на поверхности; завихрения, факелы, искры, темные, яркие, цветные образования внутри.

**3.** Наличие (отсутствие) свечения и его яркость в сравнении с известными источниками света: Солнце, военный прожектор, маяк, электрическая дуга, фара автомобиля (в режиме ближнего и дальнего света), фара велосипеда, лампа накаливания, керосиновая лампа,

лампочка карманного фонаря, Луна, свеча, экран кинотеатра, освещенность от полной Луны на Земле и другие подобные сопоставления.

**4.** Цвет объекта и его изменения: постоянный, посинение, покраснение, пульсации, переливы, радужные переходы.

**Чтобы дать характеристику движения объекта, необходимо указать:**

**1.** Направление движения (азимут) относительно сторон горизонта и угловую высоту (выраженную в градусах) от горизонта;

**2.** Траекторию движения: прямая, дуга, ломаная линия (указать угол излома траектории), спираль (раскручивающаяся, закручивающаяся), синусоида, огибание препятствий, полет по кругу (или по иной геометрической фигуре), хаотическая; покачивание, маневрирование, зависание (указать их длительность);

**3.** Наличие и изменение скорости, характер перемещения: скорость постоянная, переменная; движение рывками; смена ускорений и замедлений, их плавность, резкость.

**При обнаружении НЛО и аномальных явлений (АЯ) часто возникают сопутствующие эффекты:**

**1**. Звуки, издаваемые объектом: шум, гул, гром, свист, жужжание, шипение, шелест, щелчки и др.;

**2.** Материальные следы: на почве или предметах, неизвестные вещества, жидкости, волокна и т.д.; вмятины и механические повреждения предметов;

**3.** Влияние на технику, линии электропередачи, электрическое, электронное и радиооборудование; автомобильные, тракторные и другие двигатели внутреннего сгорания; светочувствительные материалы (засветка пленки);

**4.** Влияние на окружающую среду, изменение температуры на ограниченном пространстве, изменение условий прохождения звуков, света, радиоволн; порывы ветра со стороны объекта, магнитные аномалии, электризация предметов (наблюдателя), запахи; воздействие на растительный и животный мир (какое именно и как - нужно уточнить);

**5.** Влияние на человека (наблюдателя): физическое воздействие (отталкивание, притягивание, толчки); воздействие на нервную систему (возбуждение, угнетение психики, страх); оглушение, изменение, потеря (временное или постоянное), зрения, обоняния, чувствительности кожи; гипнотическое, телепатическое воздействие; онемение, паралич (временный или постоянный) всего тела или отдельных его частей; потеря сознания, головная боль; изменение температуры тела, частоты пульса, необычные ощущения во рту и другие изменения...

Данный перечень характеристик и видов воздействий АЯ и НЛО, естественно, не является и не может быть исчерпывающим вследствие многообразия и сложности этих феноменов. Выше были приведены только наиболее распространенные черты и особенности явления. Возможно, что вы, читатели, сможете этот список дополнить.

Важное значение в изучении конкретного случая наблюдения АЯ и НЛО имеет личность самого очевидца. Известно, что, например, музыкант и физик по разному могут описать одно и то же явление вследствие различного к нему подхода и восприятия. Что ж, при грамотном описании они дополнят друг друга!

Мы обращаемся с убедительной просьбой к вам сообщать при написании сообщения следующие данные о себе: фамилию, имя, отчество, полный почтовый адрес, телефон, специальность, образование, год рождения, сведения о количестве свидетелей вашего наблюдения (и их данные). Желательно также указать, являетесь ли вы постоянным жителем местности, где вы наблюдали НЛО (АЯ), или приезжим (командированный, в отпуске, в экспедиции и т.д.). Словом, нас интересуют любые подробности, которые вы сочтете возможным сообщить о себе и о виденном явлении, а именно те, которые помогут нам получить объективную картину явления. Эти данные нам нужны для статистического и целевого анализа ситуации и более полного изучения феноменов АЯ и НЛО. Со своей стороны, мы вовсе не собираемся разглашать какие-либо данные о вас без вашего согласия.

*Это «руководство к действию» написано на тот случай, если вы столкнетесь с НЛО или другим феноменом. Но, может быть, вы уже что-то видели? Очень хочется узнать, сколько же людей в нашей стране, да и во всем мире видели эти таинственные явления, которые, по сути, являются вызовом, брошенным нам, землянам!*

# ВОЛЬТЕР - КОНТАКТЕР ИЗ ПРОШЛОГО?!

Вольтер

Мария САНТАМАРИЯ

В истории существует большое количество фактов, относящихся к палеокосмонавтике - разделу науки (официально не признанной), занимающейся изучением следов из прошлого, оставленных на нашей планете внеземными цивилизациями. К ним относится загадочное письмо, написанное Вольтером 6 января 1761 г. своему другу - графу Сент-Жермену.

*«Отвечаю Вам, сударь, на письмо от апреля месяца, в котором Вы делаете старику, в которого я превратился, страшное откровение, разглашающее самую ужасную Вашу тайну - день смерти. Спасибо, Жермен. Ваш долгий путь во времени будет озарен моим к Вам дружеским расположением, даже в момент Вашего откровения о середине XX века.*

*Говорящие картины из-за нехватки времени не сохранили меня в своей памяти. Пусть Ваши чудесные летательные машины привезут Вас ко мне. Прощайте, друг мой.*

*Вольтер, королевский дворянин».*

В нескольких строчках из переведенного исходного текста письма, кроме «летательных машин» (НЛО?!) и «говорящих картин» (видеокамеры?!), также упоминается о тревожащих откровениях, которые Сент-Жермен получил относительно XX века. Конечно, мы не знаем, что побудило Вольтера написать это письмо, но очевидно, что философ и писатель знал о существовании неизвестных ныне внеземных летательных аппаратах и даже, возможно, сам имел возможность путешествовать на них.

Вольтер не был одинок в своих знаниях. Из письма ясно, что и граф Сент-Жермен знал о внеземном присутствии на нашей планете. Можно предположить, что и его близкий друг и соратник, алхимик и «чародей» граф Калиостро тоже знал об этой реальности. Во всяком случае, у них были очень близкие отношения, касающиеся основания «Истинного Масонства», как оппозиционного движения, направленного против догм Римско-католической церкви.

В настоящее время подлинник письма находится в распоряжении итальянского исследователя Эуджению Сирагузы. 21 мая 1972 г., находясь в Париже, он впервые встречается с графом Ричардом Ченфреем. Этот человек достаточно известен по факту проведенного им (и показанного по всем телеканалам Франции) опыта по преобразованию свинца в золото. Перед проведением этого алхимического опыта, он просил, чтобы его называли псевдонимом «графом Сент-Жерменом». Во время обеда Ченфрей показал Сирагузе описанное выше письмо. До этого письмо хранилось семь лет в Женеве и при этом ни разу никому не было показано.

Секретарь графа Мария Милези передала его писателю и журналисту Френсису Марзиеру, который провел все необходимые экспертизы, подтверждающие его подлинность. Окончательно этот документ оказался в руках Эуджению Сирагузы 21 июня 1979 г.

Так кем был граф Де Сент-Жермен? А, кстати, и граф Калиостро - основатель великого движения «Свобода, Равенство, Братство» (правда, роль «графа» в основании масонства «египетского обряда» самим Калиостро и А.Дюма сильно преувеличена. - *Ред.*)?

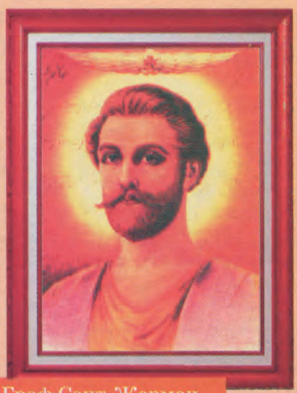

Граф Сент-Жермен

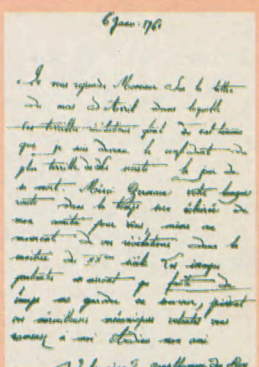

Письмо Вольтера графу Сент-Жермену от 06 января 1761 г.

Перевод Евгения Бутенко
(по материалам итальянского журнала «TERSOMILLENNIO»)

# ПОЛАЯ ЗЕМЛЯ:

## ИСТОРИЧЕСКИЕ И НАУЧНЫЕ ФАКТЫ?

Костантино ПАЛЬЯЛУНГА

Фрагмент карты магнитных меридианов, составленна Э.Галлеем для зоны Атлантического океана. (Опубликована в 1692 г.)

Леонард Эйлер. Швейцарский математик (1707–1783). Жил многие годы в Санкт-Петербурге. Один из высших представителей местной академии наук, основанной в 1725 г. императрицей Екатериной I.

Астроном Эдмонд Галлей (1656–1742) с чертежом, иллюстрирующим его теорию о том, что внутри планеты Земля имеется три внутренних области.

Гипотеза о том, что Земля внутри полая, имеет под собой древние корни. Условные обозначения и символика многих народов мира подтверждают эту реальность. Азиатские народы, эскимосы, майя, древние египтяне и викинги имели такие знания, которых не было у европейских народов. Несмотря на открытия, сделанные в последние десятилетия, мы не могли обнародовать эти знания. Большое количество информации, заслуживающей пристального внимания, часто засекречивается в самом начале ее появления...

Уже в XVII в. серьезное изучение строения Земли было начато английским ученым Эдмондом Галлеем. Он уделял много внимания исследованию внутреннего строения Земли, хотя сегодня больше известен как первооткрыватель названной его именем кометы.

Галлей применил к изучению кометных орбит созданное Ньютоном дифференциальное исчисление и открытый им же закон всемирного тяготения. Кроме того, Эдмонд был новатором в навигации, но больше всего времени в своей работе он посвящал изучению строения Земли, и даже предложил поразительную теорию.

Уже в юные годы Галлей предпринимал долгие поездки в северные районы для изучения состояния небесного свода. По их результатам им был составлен каталог Луны и периодичности иллюминации света на Северном полюсе, названной «северным сиянием».

А в 1672 г. Галлей заинтересовался земным магнетизмом. Проведя ряд поездок по миру, он получил определенные данные, и сделал интересные наблюдения, связанные с этим вопросом, что было положительно оценено другими учеными, работавшими в этой области. Так, отклонение стрелки компаса в вертикальной плоскости ученый объяснил наличием широты.

Но предстояло еще объяснить, почему магнитные полюса Земли не совпадают с географическими. И в 1683 г. Э.Галлей сформулировал гипотезу отдельного внутреннего ядра, и создающего магнитное поле Земли, но имеющего ось вращения, отличающуюся от общепланетной.

Несмотря на имеющиеся трудности, он провел серию экспериментов, чтобы проверить свою теорию о воздействии магнитных сил на расстоянии, но не смог получить доказательств.

Тем не менее в 1692 г. он публикует свою вторую работу по земному магнетизму, где уже утверждает, что Земля состоит из трех сфер. В ней ученый указывает, что период полного оборота коры Земли относительно внутреннего ядра планеты равен 700 лет, в то время как магнитные изменения соблюдаются только на период одного века. Он считал, что формулировать любую другую теорию, объясняющую это явление, преждевременно.

В том же году Галлей выступил с этой теорией перед Научным Советом Лондона. Там Галлей представил основные разме-

Пьер Луиз Моро Мопертюи - физик, математик, биолог и астроном. Отправил в Лапландию в 1736 – научную экспедицию, получившую доказательства «сплющенности» Земли на полюсах.

ры внутренних - уже четырех - сфер планеты (приблизительно равные размерам Венеры, Марса и Меркурия). Ученый утверждал, что эти внутренние земли могут быть населены, но для этого необходим свет. Поэтому внутренняя атмосфера Земли должна быть светящейся, доказательством чего и является северное сияние, вызываемое внутренней эмиссией света, проходящего через тонкую оболочку коры полюса.

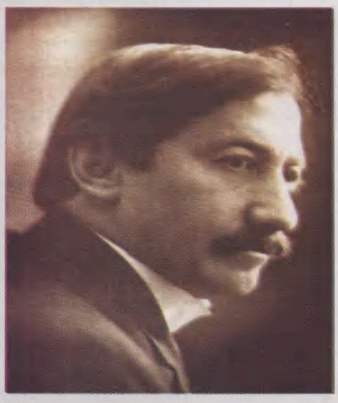

Подлинные фотографии полярной экспедиции Ф.Кука в поисках доказательства наличия таинственной «Новой Земли».

Через некоторое время после обнародования теории Галлея, швейцарский математик Леонард Эйлер (1707–1783 ), отклонил идею многочисленности внутренних сфер внутри Земли, утверждая, что она имеет единственную сферу. Это заключение он сделал на основе своих математических вычислений, отметив существование внутри Земли внутреннего Солнца, дающего тепло и свет подземной цивилизации.

Эйлер и Галлей не были единственными «светилами науки», считавшими Землю полой. За правоту их аргументов высказался также шотландский математик Джон Лесли. Но большой вклад в решение этой задачи, хотя и с некоторым опозданием, сделал французский ученый Пьер Луиз Моро Мопертюи (Pierre Louis Moreau Maupertuis). Физик, биолог, математик и астроном, Мопертюи, после своего краткого военного опыта в 1698 г. решил посвятить себя науке. В 1732 г. он опубликовал труд «Открытия в различных областях астрономии». В нем, основываясь на астрономических данных, он привел ряд аргументов в пользу теории Галлея и Эйлера.

С 1733 по 1736 г. Мопертюи провел большую работу по определению размеров земного шара, для чего в 1735 г. предпринял научную экспедицию в Перу. Не удовлетворившись полученными результатами, он организовал вторую научную экспедицию - на Северный полюс (которого она не достигла). В Лапландии ему удается сделать серию точных измерений широты и показать, что широта Полярного круга, полученная по измерениям на территории Франции, неверна.

Фредерик Кук - полярный исследователь.

Мопертюи экспериментально доказал, что наша планета несколько «сплющена» на полюсах, о чем в 1737 г. официально сообщил ученому миру. После неизбежной полемики в ученом мире, защищая правоту своих выводов всеми силами, он все-таки получил признание.

Однако до начала XIX в. про теорию полой Земли забыли. Следующим, кто привлек к ней внимание, был американец Джон Симс. Он не был ученым, хотя очень интересовался различными естественными науками. В юности, получив достаточное количество фактов, подтверждающих правоту теории полой Земли, он всеми средствами пытался убедить людей в ее достоверности. Симс написал открытое письмо, где объявлял о своей уверенности в правоте теории и просил организовать серьезное исследование внутреннего строения планеты. К этому письму он приложил личную фотографию и свидетельство о своем психическом здоровье, подписанное врачами и бизнесменами. Он требовал

Аэроплан, использованный адмиралом Бердом для исследования северного полюса в 1925 г.

помощь и финансовую поддержку для своей работы, но - совершенно естественно - получил только всеобщее осмеяние.

Тогда, по собственной инициативе, чтобы привлечь внимание к этой проблеме, он написал ряд статей в ведущие журналы Соединенных Штатов, где научно обосновал свою теорию. Им также был проведен ряд конференций с учеными США, но они часто заканчивались непониманием и насмешками. Симсу все же удалось убедить некоторых людей, среди которых был издатель журнала господин Еремия Рейнолдс, в правоте своей теории. Ему также удалось представить ее сенатору штата Кентукки Ричарду Джонсону и передать просьбу Сенату США об организации экспедиции.

Симс всегда надеялся добиться признания своей теории в научных кругах, но его неожиданная смерть в 1829 г. не дала возможности осуществить эту мечту. Между тем, Конгресс США уполномочил провести эту экспедицию в 1828 г., стимулируемый предложениями Рейнолдса о возможных коммерческих выгодах и приобретении новых территорий. После принятия этого решения Конгрессом, президент США Дж.К.Адамс согласился на проведение этих исследований, но умер в 1829 г., а его приемник Э.Джексон не захотел об этом даже говорить, давая понять, что этот проект, переносится, по крайней мере, на 10 лет вперед.

Рейнолдс не остановился на достигнутом и предложил Конгрессу США рассмотреть проект исследования Южного полюса в коммерческих целях - для отлова китов китобойной флотилией. Конгресс в конце концов одобрил отправку экспедиции, ассигновав 300 тыс. долл. После различных перипетий, экспедиция состоялась и получила результаты, подтверждающие достоверность этой теории.

Теория строения Земли была принята и другими американскими исследователями. Одновременно с обсуждением этой теории, в печати были опубликованы декларации исследователей, точнее - путешественников, которые смогли проникнуть внутрь нашей планеты и описать ее внутреннее строение. Даже несмотря на полную идентичность их рассказов, они не были признаны как достоверные факты, а приняты за выдумку и фантастику.

Значительная часть полярных экспедиций была сопряжена с большим риском и многими человеческими жертвами. Первая научная попытка достичь Северного полюса была предпринята в 1893 г. известным норвежским исследователем Ф.Нансеном. На основании предшествующего опыта, он был уверен, что точки Северного полюса он может достигнуть на своем корабле «Фрам», но тот попал в ледяную западню,

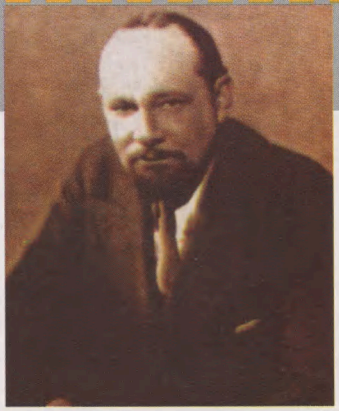

Х.Г.Вилкинс

сумев подойти только к 82° N (северной широты), что для той эпохи это был уже рекорд.

Нансен со своим штурманом Иохансеном все же попытались достичь цели, и на лыжах и нартах, запряженных собаками, достигли 86° 13' N и 95° О. Они были первыми людьми, достигшими зоны географического полюса (90° N). И именно здесь - первая неожиданность. 3 августа 1894 г. Нансена удивляет факт существования на крайнем севере более высокой (в сторону потепления) температуры и он даже обнаруживает следы лис. Его компас полностью отказал, и он не знал, где находится.

Оставшись только с двумя собаками, норвежцы не могли продолжать свое путешествие и были вынуждены повернуть назад. Но Нансен знал, что неизвестная земля существует, так как верил записям древних викингов, о чем и упоминает в своей книге «Между льдами и темнотой - полярная норвежская экспедиция 1893–1896 годов». Иохансен подтвердил это.

Во время дрейфа «Фрама», Нансен часто видел полярные сияния в Северном Ледовитом океане.

Вот как он это описывает в своей книге: *«...Вот оно... северное сияние несравненной силы и красоты... Редко, пожалуй даже никогда, я не видел такого великолепия красок...*

*Вдали, на западном крае горизонта, взвился по небу огнен-*

Адмирал Берд вместе с заместителем Полом Сиплом (слева).

Оазис Бангера, февраль 1947 г.

*ный змей; сверкая все сильнее и ослепительнее, он распался на три части... Вдоль змеев колебались и снопами взметались лучи света, словно волны, гонимые бурей в эфире...».*

Другими непревзойденными полярными исследователями, которые с большим упорством и огромным мужеством прокладывали дорогу на полюс, являлись Роберт Пири - первый человек, достигнувший Северного полюса пешком, и Фредерик Кук, исследователь, тоже достигнувший полюса. Оба они рассказали невероятные истории, произошедшие с их экспедициями. Они оба обнаружили новые земли.

6 апреля 1909 г. Роберт Пири (исследователь с 25 летним опытом исследования Севера), достиг Северного географического полюса. Но по возвращении на родину, вместо того чтобы получить почести, его обвинили в том, что он не был первым в достижении поставленной цели.

Исследователь Фредерик Кук в одиночку тоже достиг Северного полюса в 1907 г., но объявил об этом лишь 21 апреля 1908 г. Это вызвало серию обвинений в его адрес, которые продолжались длительное время. Кук сделал достаточно важное заявление о том, что он открыл неизвестную землю и даже представил ряд сделанных им фотографий, доказывавших вышесказанное. Но после его доклада все документы и фотографии таинственным образом исчезли.

И здесь возникают некоторые вопросы. Почему Правительство Соединенных Штатов той эпохи поддержало отправку секретной экспедиции на полюс? Почему известный исследователь со значительным опытом, обнаружив «мираж земли», как назвали его открытие определенные круги США, и находясь в нескольких десятках километров от неизвестной земли, не смог обнародовать и не получил всеобщее признание? Ответ прост.

Последовавшие за Куком три американских экспедиции во главе с Дональдом Мак Милланом пытались убедиться в присутствии неизвестной земли в арктическом бассейне, но вернулись без положительного результата. Как всегда?

В начале XX в. собирается отправиться в путь новая, большая экспедиция под руководством Хуберта Вилкинса. Этот американский летчик австралийского происхождения пережил серию невероятных приключений при исследовании полюсов Земли с использованием самолета и подводной лодки. Эти экспедиции сделали его достаточно известным в ученых кругах исследователей полюсов. Он признает, что во всех этих испытаниях был удивлен появлением странной аномалии на Северном полюсе, и странной землей, о которой все говорили. Поэтому он всячески стремился проверить, есть ли эти аномалии также и на Южном полюсе. Вилкинс организовывает две экспедиции в Антарктиду - первая 1928–1929 гг., и вторая в 1929–1930 гг. В отчете о своих проведенных экспедициях он утверждает, что эти аномалии имеют много общего между собой как на Северном так и на Южном

Деревянный полый глобус, принадлежавший Джону Симсу, который имеет два отверстия, расположенных на полюсах Земли.

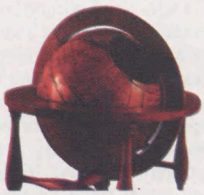

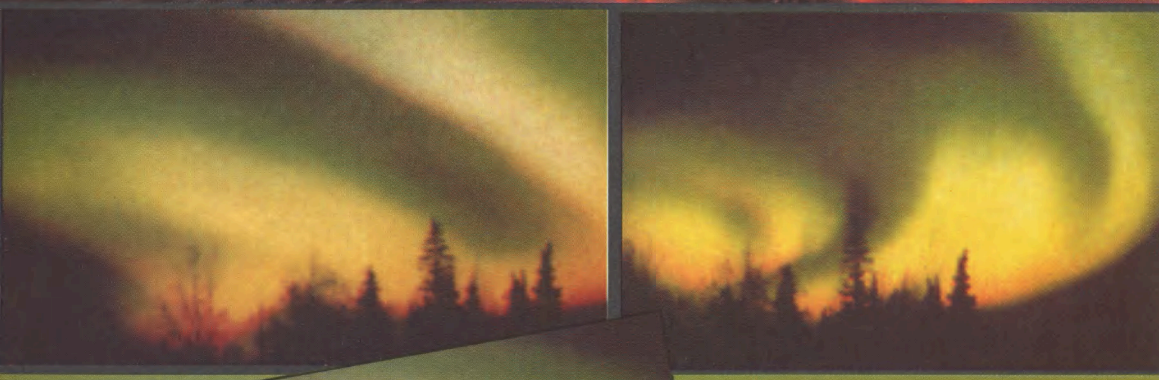

1-2-3-4-5-6. Уникальные кадры последовательн
крытием внутреннего отверстия на северном
Земного солнца, который выходит и

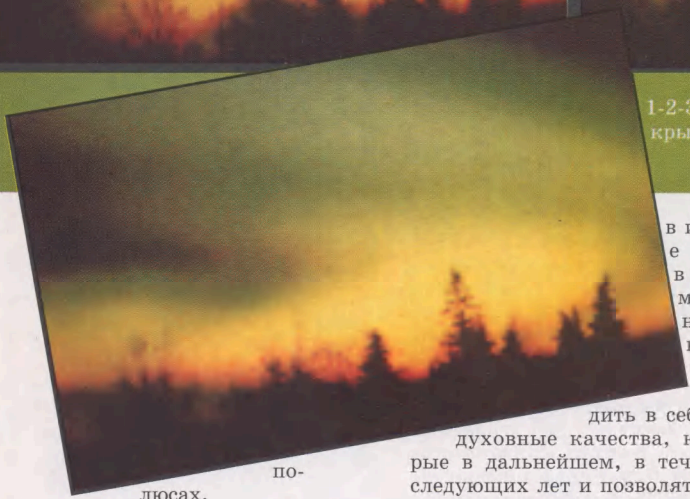

полюсах.

Во времена исследования полюсов Вилкинсом, была предпринята и другая большая экспедиция адмирала американского флота Ричарда Бэрда. Достигнув Северного полюса на самолете в 1925 г., он вернулся героем Соединенных Штатов. Бэрд решил, используя все свои силы и средства, исследовать территорию распространения льда Южного полюса. Организовав научную экспедицию в 1928 г., он сумел обойти вокруг полюса и закончить эту экспедицию 28 ноября 1929 г.

В 1933 г. он вновь отправляется в снаряженную им антарктическую экспедицию, в состав которой входили целый ряд различных специалистов и ученых. В ходе этой экспедиции, длившейся около 3 лет, будучи изолированным на многие месяцы в метеорологической станции, расположенной на 80° южной широты, он проявил исследовательские качества, достойные любого ученого. Эта его изоляция, вероятно, предоставила ему возможность пробудить в себе те духовные качества, которые в дальнейшем, в течение следующих лет и позволят ему достигнуть необычайного подземного мира.

В ноябре 1939 г. была предпринята очередная экспедиция в Антарктиду, но самой зрелищной и внушительной стала экспедиция, организованная им в 1946-м. Это была грандиозная экспедиция, в состав которой входили 4700 человек, 13 судов, авианосец с двадцать одним самолетом на борту. В исходный пункт, вблизи «Земли королевы Мод», экспедиция прибыла 11 февраля 1947 г. Вся эта операция носила название «Высокий Прыжок». В этот день командир гидроплана Дэвид Бангер увидел поразительную сцену: большая темная зона земли, покрытая слабой растительностью посреди белого пейзажа льда. Через несколько часов, во всех городах мира прозвучали сообщения об открытии этого оазиса во льдах Антарктиды.

Бангер сделал ряд и других открытий. Взяв пробы воды, он обнаружил, что она не была столь холодна, как в океане и оказалась морской. Бэрд и его заместитель Сипл первоначально отнеслись к докладу Бангера довольно скептически. И чтобы самому лично убедиться в правоте слов Бангера, адмирал 19 февраля 1947 г., на своем самолете, отправляется вглубь континента.

Берд имел привычку все свои поездки и экспедиции заносить в свой личный дневник. В дальнейшем, этот дневник таинственным образом исчезает, что подтвердила его дочь, Паулина Бэрд. *«Мой отец имел привычку всегда аккуратно вести свой личный дневник о поездках, которые он совершал, но этого дневника я не нашла. Не случайно через некоторое время он был снова найден среди личных вещей отца, но они до сих пор находятся во владении Университета Огайо. Я очень хочу знать, тот ли это дневник моего отца? Я думаю, что Земля внутри полая, но не совсем. С тех пор, как этот полет в феврале 1947 г. был обнародован, моей семье было много угроз. Я очень хочу знать правду!»*

В написании дневника Бэрд использовал одну хитрость - он описывал самые интересные случаи своего приключения между страницами. Случилось так, что, изучая большое количество материала, полученного многочисленными экспедициями Берда, ученые из Полярного Центра Бэрда, Колумбия,

сти проявления северного сияния с последующим от-
юсе. На последнем кадре мы видим луч внутреннего
атра отверстия на северном полюсе Земли.

Огайо, пришли в замешательство перед от невероятных деклараций. *«Я пишу этот дневник тайно и в условиях абсолютной секретности»*, писал адмирал Бэрд. *«...Это касается моего антарктического полета 19 февраля 1947 г. Придет время, когда рациональность людей будет должна немедленно принять неизбежность правды. Я не имел возможности распространить всю правду о моем полете. Быть может эта правда никогда не увидит свет, но, во всяком случае, я обязан сделать это и сообщить здесь с надеждой, что в один прекрасный день в мире исчезнет нищета, эгоизм и жадность и никакие люди не смогут больше уничтожить правду»*.

Далее он описал все этапы своего полета, с увиденными невероятными природными пейзажами с богатой растительностью, животными, великолепным воздухом с температурой 24°С. Там, по его словам, горит яркий золотой свет, источник которого остался ему неизвестен и царит вечная весна. В определенном месте полета его самолет оказался как бы приклеенным невидимой силой, исходящей от двух летающих аппаратов, которые находились от него на близком расстоянии. На его радиообращения они не отвечали.

Радиопереговоры с неизвестными пилотами этих необыкновенных летательных аппаратов начались лишь тогда, когда они достигли сверкающего города, расположенного внутри Земли, где и произошла его встреча с Учителем. Этот человек передал Берду важное сообщение: *«Адмирал, причина Вашего появления здесь следующая. Наше посредничество на планете началось сразу после сброшенных Вашей расой (имеется в виду раса Земного человечества) атомных бомб на Хиросиму и Нагасаки в Японии. В этот момент мы отправили в Ваш мир, на поверхность планеты, наши воздушные средства для исследования того, что натворила Ваша раса. Мы никогда не вмешивались в войны и варварства, которые проводила Ваша раса, но сейчас мы должны это сделать, поскольку Вы научились управлять этим типом энергии, названной атомной, что не совсем нужно человеку. Наши посланцы уже передали сообщения разным державам Вашего мира, и все же их не поддержали. Сейчас Вы были выбраны для того, чтобы быть свидетелем того, что наш мир существует»*. Учитель предложил Бэрду передать свое сообщение властям Мира на поверхности планеты, где призывает все человечество прекратить производить ядерное оружие. После того как адмирал попрощался с Учителем, его самолет возвратили на поверхность планеты тем же способом (т.е. создав вокруг его самолета защитное силовое поле), которым он прибыл.

Странный дневник содержит и другие заявления: *«11 марта 1947 г. - только что имел государственную встречу в Пентагоне. Передал документы о моем открытии и сообщение Учителя. Потребовал провести необходимую регистрацию этих документов для передачи их президенту. Президент был введен в курс дела. Я был задержан на несколько часов (6 часов и 39 минут для точности). Был осторожно допрошен агентами секретных служб «Top Security Forces» и прошел медицинское обследование. Единственно, что меня волнует! Я нахожусь в помещении и под специальным контролем средствами Национальной*

*Безопасности Соединенных Штатов Америки. Приказали молчать якобы в целях безопасности всего человечества!!! ЭТО НЕВЕРОЯТНО! Указали мне на присягу и на то, что я являюсь военнослужащим, поэтому должен подчиняться приказам».*

Также незадолго до смерти (произошедшей в феврале 1958 г.), адмирал Бэрд сказал: *«...наша экспедиция имела цель открыть новую большую территорию... Открытый чарующий континент и его небо останутся вечной загадкой Земли».*

Прежде чем умереть, Бэрд сумел организовать, свою пятую экспедицию в Антарктиду, которая состоялась в 1955 – 1956 гг. и была названа операцией «Быстрый Холод». Экспедиция не была доведена до конца, но ему все же удалось выполнить воздушную разведку района, и снова проникнуть в подземный мир для его исследования.

5 февраля 1956 г. американской печатью было разглашено следующее сообщение: «13 января некоторые члены американской экспедиции осуществили полет общей протяженностью 2700 миль, начиная от Южного полюса, в направлении 400 миль на запад и смогли проникнуть в земли, которые находятся на глубине 2300 миль под полюсом».

Но пришлось ждать еще приблизительно 20 лет для того, чтобы иметь окончательные подтверждения полярного углубления на полюсах нашей планеты. С помощью ракет и спутников, используя современные оптические приборы, человечество смогло прикоснуться к открытию некоторых тайн этой таинственной части планеты Земля.

11 августа 1968 г. на околоземную орбиту был выведен американский метеорологический спутник ESSA 7 США, снабженный телекамерами AVCS, которые использовались только станциями NASA. В своей ежедневной работе спутник послал на Землю поразительную фотографию Северного полюса, которая и положила конец любых сомнений и споров о форме полюсов планеты. На фотографии мы видим огромное темное круглое пятно, которое периодически увеличивается, пока не достигает размера в 2300 км в диаметре. Вслед за полным открытием отверстия, оно становилось невидимым, не показывая больше своих границ.

Естественно также, что советская наука того времени тоже располагала этими данными.

Серия полученных фотографий со спутников смогла доказать динамичность открытия отверстий на полюсах планеты, с мгновенным закрытием их, когда эти отверстия достигали максимума своего диаметрального размера. Этим явлением можно объяснить наличие явления «полярных сияний» (на севере мы их называем «северными сияниями»), описанные многими исследователями полярных зон. Это можно сделать, приняв факт существования центрального внутреннего Солнца планеты. «Полярные сияния» происходят точно с определенной периодичностью открытия вышеописанных отверстий на полюсах планеты и являются иллюминацией отраженного света внутреннего Солнца, сквозь тонкий слой полярного льда. Естественно, мы располагаем и другими научными доказательствами этого факта, имея в распоряжении не только эти фотографии.

История, во всяком случае, подтверждает, что многие заблуждения или фантазии прошлого, являются действительностью сегодня и реальностью завтра. Согласно теориям контактеров, Земля внутри полая и населена внеземными и земными представителями человечества. Они считают, что внутри Земли расположены базы НЛО и светит свет, подобный тому, который освещает нашу планету. Ниже мы приводим мнение по этому поводу одного из самых известных контактеров в мировой уфологии.

Эудженио Сирагуза:

*«Внутри планеты Земля существует одна из главных баз Межгалактической Конфедерации. Этот внутренний континент по территории равен четырем Испаниям, а в центре его находится легендарный город Эльдорадо.*

*Эльдорадо до сего дня продолжают считать миражом или несбыточной мечтой многочисленных исследователей. Однако это не так - Эльдорадо действительно существует.*

*Этот могущий показаться фантастическим подземный город из чистейшего золота, был построен задолго до исчезновения Атлантиды, даже до того, как ее жители дегенерировали, несмотря на предоставленные им Межгалактической Конфедерацией научных знаний и возможности для их практического использования.*

*Оперативная база Существ из Света - существ с многомерными характеристиками, располагалась на острове Посейдон. Ее задачей было обучение атлантов Законам Космоса с целью постепенного вхождения Земли в Межгалактическую Конфедерацию. Но прогрессировавшее разложение народа Атлантиды не позволило осуществиться этим планам.*

*Некоторые атланты, достигшие высокого духовного уровня и не подвергшиеся разложению, были по их доброй воле переправлены в Эльдорадо. Другим, недостаточно для этого достойным, была предоставлена возможность покинуть родину до того, как разразилась катастрофа. Некоторые перебрались на запад, иные на восток.*

*В настоящее время в Эльдорадо проводится большая деятельность с целью спасти планету от ядерной катастрофы. Золотой Город - так переводится с испанского «Эльдорадо» - это часть того потерянного человеком Рая Земного, который описан в Библии и многих других Священных Писаниях. Подземный город живет своею жизнью, не зависящей от жизни на поверхности; он питаем энергией искусственного Солнца, излучающего Золотой Свет.*

*Эльдорадо расположен в сердце планеты. Там богатейшая и разнообразнейшая растительность, реки и озера чистейшей воды, добрые и ручные животные. Люди там живут в комфортабельнейших домах, защищенных специальной системой безопасности и особыми динамизмами от возможных агрессивных действий землян.*

*Однако Эльдорадо не полностью изолирован от остальной планеты - он связан многочисленными длинными и удобными коммуникационными тоннелями с земной поверхностью. Совершенные средства передвижения, находящиеся в распоряжении обитателей Золотого Города, могут достигать по ним поверхности. Основные, наиболее часто используемые выходы расположены на полюсах. Когда эти выходы закрыты льдами, используются запасные, среди них чаще всего расположенные в так называемом Бермудском Треугольнике и на дне озера Титикака в Перу. У Эльдорадо есть даже свой космодром, способный принимать многочисленные космические корабли, прибывающие из Космоса. Эльдорадо был построен специально для изучения эволюции земного человека, но сейчас его первейшей задачей является приютить всех тех людей, кто способен мудро и сознательно управлять завтрашним человечеством - человечеством третьего тысячелетия. В настоящее время население Эльдорадо состоит в основном из особо отобранных землян, живущих в братском единении с обитателями других планет, входящих в Межгалактическую Конфедерацию.*

*Координация всех социальных структур поручена ученым, среди которых знаменитый физик Этторе Майорана и другие его коллеги, таинственно исчезнувшие с поверхности Земли. Они работают вместе с другими учеными Конфедерации, которым в будущем предстоит управлять и проводить научное развитие планеты. В Золотом Городе нет ни храмов, ни церквей, там не следуют слепо ритуалам и не исполняют обрядов, ибо закон и религия народа Эльдорадо просты и гласят: ЛЮБИ БЛИЖНЕГО ТВОЕГО, КАК САМОГО СЕБЯ.*

*Справедливость, Мир, Любовь и Братство - в сердце каждого обитателя Эльдорадо. В будущем Эльдорадо вновь откроется. Уже в ближайшем будущем он выйдет из глубины планеты, чтобы принять новый народ и новую цивилизацию, в то время как земли нынешних цивилизаций упадут в бездну согласно непреложному, все очищающему и все обновляющему Закону приливов и отливов. И конечно, это царство надежно защищено, благодаря такой науке и технике, которые превосходят самые смелые фантазии писателей-фантастов...».*

**Перевод Евгения БУТЕНКО (по материалам итальянского журнала «UFO»)**

**необходимый комментарий. ФАКТЫ ИЛИ... ЛЕГЕНДЫ?**

Конечно, любая гипотеза имеет право на существование. Но только до того момента, пока не вступит в воинствующее противоречие с фактами. С реальными фактами, а не с... придуманными, либо «притянутыми за уши»! Но по порядку.

Галлей сделал выдающиеся предположения о строении магнитного поля Земли. Более того, гипотеза о МНОГОСЛОЙНОЙ Земле с массивным железным ядром стала общепринятой - но не о ПОЛОЙ Земле...

Мопертюи вошел в историю как ученый, достаточно точно ДЛЯ СВОЕГО ВРЕМЕНИ определивший размеры Земли. Благодаря организованным им экспедициям, померившим длину градуса широты на экваторе и в полярных районах, стало понятно, что наша планета - не правильный шар, а сплюснута с полюсов. Что отлично увязывается с гипотезой о жидких недрах, или, по крайней мере, о том, что жидкими они были в прошлом. Но как это подтверждает теорию

Вид материка Антарктиды, сделанный космическим спутником ESA - ERS1. Привлекает внимание идеально круглое отверстие в центре материка. Северный полюс с центральным отверстием на нем. Фото сделано космическим спутником NASA - ESSA-7, 23 ноября 1968 г.
Полярные зори планеты Сатурн, снятые картографическим зондом «Magellan». Снимок сделан с использованием радарной установки при изучении поверхности планеты. Как сможет наука объяснить это явление?

«полой Земли», даже если французский ученый и действовал именно исходя из нее, - совершенно непонятно...

Происхождение полярных сияний не нуждается в «подземной подсветке»: уж их-то изучению было посвящено немало работ, включая ракетно-космические эксперименты.

Но больше всего вопросов вызывает история полярных исследований в изложении К.Пальялунга. Дело даже не в многочисленных «блохах» (экспедиции, к которым призывал Рейнолдс, были проведены Ч.Вилксом в 1839 и 1840 гг., однако доказательств обсуждаемой теории не нашел, более того - позднейшие исследователи нашли в отчетах Вилкса массу неточностей; Ф.Кук по собственному заявлению ДОСТИГ полюса 21 апреля 1908 г., а ЗАЯВИЛ об этом 1 сентября 1909-го; Бэрд достиг Северного полюса 10 мая 1926 г., а Южного - 29 ноября 1929 г., отнюдь не в день окончания экспедиции), все куда серьезнее.

Пальялунга заявляет, что Ф.Кук представил доказательства достижения полюса, которые потом исчезли. Однако на самом деле НИКТО и НИКОГДА не видел фотографий и документов, подтверждающих, что он достиг Северного полюса.

Более того, ПРЕДСТАВЛЕННЫЕ им фотографии и доказательства быстро были признаны фальшивыми. В самом деле: хорошо видно, что путешественники движутся на фоне... скал, вблизи земли. Но, напомню школьную географию, вблизи Северного полюса никакой земли НЕТ! И это не предположение, а однозначно установленный факт... Сегодня считается, что НЕТ доказательств посещения Куком Северного полюса, но нет и доказательств обратного. А земли, «открытые» этим исследователем, так и остались лишь в его не отчетах даже - публичных лекциях, и были, наконец, «закрыты» только в XX в., после появления воздушной и спутниковой съемки.

Уже классическими в уфологии стали легенды об антарктических экспедициях адмирала Ричарда Бэрда. Правда, до сих пор утверждалось, что экспедиция 1946–1947 гг. «Высокий (или «высокоширотный»?) прыжок» искала-де нацистские базы в Антарктике (чем объяснялась ее масштабность) и была-де вынуждена отступить под ударами то ли НЛО, то ли нацистских же суперсамолетов... Итальянский автор выдвинул нечто новое.

Только дело в том, что ряд действий адмирала, особенно - в экспедиции 1933–1935 гг., - вызывает большие сомнения в его здравом рассудке. Тогда Ричард Бэрд поставил на себе жесточайший эксперимент, попытавшись В ОДИНОЧКУ выжить на станции в 180 км от базы Литтл-Америка. Он выжил, он до конца остался стойким командиром и мужественным ученым, но... Поэтому ЧТО он писал в личном дневнике и КАК оценивал различные события (особенно - взаимоотношения с руководством) - интереснее, все-таки, не историкам, а психологам. Может быть, психиатрам. Может быть, поэтому их и скрывают?

А экспедиция «Высокий прыжок» была «широкомасштабной» лишь на фоне предыдущих, что неудивительно: те организовывались, как правило, на общественные пожертвования, эта - всей мощью огромного государства, которому после окончания войны некуда было девать военную технику! Но с масштабами международных работ 10 лет спустя экспедицию 1946-го даже сравнивать нельзя... Кстати, ГЛАВНОЙ целью «Высокого прыжка» было испытание новой техники в полярных условиях. Напомнить, С КЕМ США собирались воевать в СЕВЕРНЫХ полярных районах?

Ни в чем не убеждают и «снимки из архива NASA». Дело в том, что это НЕ СНИМКИ, а монтаж, полученный по данным НЕСКОЛЬКИХ пролетов, причем над самим полюсом спутники не проходили - не удивительно, что там оказалось... слепое пятно!

Естественно, «советская наука» никаких «данных» о входах внутрь полой Земли на полюсах не имела. Во всяком случае, про это ничего не слышали, например, многолетний начальник Российской антарктической экспедиции Валерий Лукин и главный инженер РАЭ Аркадий Сошников...

Ну и, об отношении к некоторым «источникам». Пальялунга пишет, что сообщения путешественников, побывавших в «подземной Земле» в начале XIX в. не были признаны достоверными, «несмотря на полную идентичность». А может, как раз поэтому? Ведь «полная идентичность» в таких случаях, как правило, свидетельствует либо о сговоре, либо о плагиате...

Что до мнения Э.Сирагузы, то... многолетние отечественные исследования показывают, что НИ ОДИН контактер не получил «свыше» НИКАКОЙ сколько-нибудь ДОСТОВЕРНОЙ информации.

**Сергей АЛЕКСАНДРОВ,**
**редактор «Аномальных явлений»**

# СНЫ У СИНЕЙ ГОРЫ

*Наука начинается там, где есть измерения, где работают приборы. А как быть, если приборов еще нет? Ведь прежде чем следователь дотошно, с соблюдением всех формальностей и пунктов закона, подготовит дело в суд, «опер» найдет преступника или пропавшие вещи! И сначала открывается новый физический эффект, а только потом появляется прибор.*

*Дозиметры, магнитометры, датчики хроноаномалий, гравитометры, химические анализы... Все пойдет в дело, но СНАЧАЛА главным прибором служит сам человек, его организм, его восприятие. Особенно, если человек специально тренирован...*

**Мария ЛОРЕНЦ,**
**ВНИО «Космопоиск»**

*«...когда ты невольно вздрагиваешь, чувствуя, как ты мал,*
*помни: пространство, которому кажется ничего*
*не нужно, на самом деле нуждается сильно*
*во взгляде со стороны, в критерии пустоты.*
*И сослужить эту службу способен только ты».*
**/И. Бродский «Назидание»/**

Весенние солнечные зайчики ослепляют, выныривая из луж прямо в глаза. Московский март всегда поражал своей беззастенчивой откровенностью: грязный рыхлый снег по обочинам, помоечные натюрморты - как обнажившиеся из-под бинтов язвы, до которых еще не добрались лекари-дворники. Весь город кажется каким-то растерянным. Наверное, похожее чувство было у Золушки, когда ее бальное платье только-только превратилось в старые лохмотья.

Но солнышко день ото дня становится все настойчивей, и уже не только на улице, но и внутри себя пробуждается нечто, заставляющее чего-то желать, куда-то стремиться, познавать. И в который раз, говоришь себе, вылезая из зимней скорлупы: «Черт побери, как же разнообразен этот мир! Как много в нем всего, способного заинтересовать снова и снова. И как, столько месяцев, можно было обо всем этом не думать?».

А собственно, что может заинтересовать-то?

Что может заинтересовать человека, которому давно не двадцать лет. И который уже удовлетворил львиную долю своего любопытства в дружбе и любви, религии и удовольствиях, страсти? И ни что не приносило полного удовлетворения. Как еда, которой невозможно насытиться. Ни что не находишь ВОВНЕ самого себя.

Познание состояний собственного сознания... Медитации, задержки дыхания, уединения и т.д. Можно не выходя из дома. Но... «Быть по-настоящему живым, значит, быть приговоренным к постоянному развитию, бесконечному изменению», сказал как-то доктор философии, психолог Джеймс Бьюдженталь. И я ему поверила, наивно подумав, что и у себя дома можно погружаться и исследовать собственное сознание сколько угодно.

Призраки заброшенной деревни... На самом деле - случайность: обыч

Чем я и занималась не один год. А вот как дела будут обстоять в заведомо «странных местах»? Другими словами, как будет взаимодействовать мое ВНУТРИ с тем, что СНАРУЖИ? Ну а где, как не в аномальной зоне пробовать проводить подобные «эксперименты» над собой? Никаких выводов. Просто наблюдение и созерцание...

* * *

Ветер. Нескончаемый и властный. Такой не несет облегчения от зноя, он сам - оживший Зной раскаленным дыханием высушивающий землю. Подношу к потрескавшимся губам кружку с кофеем, ее прикосновение шуршанием мерзко отражается где-то в глубине черепа.

Ветер пришел четыре дня назад. Сухо. Утомительно. Кофе тоже пахнет Ветром. Щурясь, смотрю на сивую степь и синие горы у горизонта. Земля и Небо. Больше ничего. А что еще надо?

Пространство, которое должно держать все в соответствии с законами этого мира, вдруг медленно начало сворачивать в воронку правый краешек степи. Будто крадучись. Порыв Ветра, я сморгнула, и этого было достаточно, чтоб одним скачком Степь и Синие Горы превратились в подобие грецкого ореха - складки, воронки, дыры какие-то. Да еще из образовавшихся провалов начал сочиться сизый туманчик, а от воронок - желтое волнообразное свечение. Куражится место. Пугает. Так всегда, пока не узнает человека поближе или не покажет ему, чего он стоит один, там, где только Небо и Земля. Это как охота. Вот только - кто кого охотит?

Я рассеренно тряхнула головой. Пространство пришло в соответствие с внешней формой. Степь, как степь. Никакого тебе «грецкого ореха». Показало, какое оно на самом деле и опять все, как всегда. «Самого главного глазами не увидишь» - как в сказке.

- Ты не волнуйся, в штабе говорили, что если идти все время на запад, то без разницы по какой дороге, все равно придешь к лагерю. - Сафронов шагал впереди в виде огромного рюкзака на ногах. «Утешает» - подумала я. Неутомимому Сафронову тоже было тяжко. Жара многотонной плитой придавливала к земле. Степь перед глазами плыла и мелко вибрировала. Ветер, как из пасти дракона, обжигал, а не освежал. Волгоградская область. Середина лета. +35$^{o}$ в тени.

Пошли уже третьи сутки, как мы с Андреем выехали из Москвы. Автостоп - вещь не предсказуемая вообще, а тут надо ж такому случиться: то ли мы не поняли, то ли нам плохо объясняли - сбились с дороги. Уже практически на финишной прямой, когда до лагеря оставалось пройти пешком какие-то 7 км от ближайшей деревни. Мы, приняв за ориентиры что-то совсем другое, свернули в степь на 2–3 км раньше, чем нужно. Поняли это часа два назад, прикинув, что по всем параметрам уже должны быть на месте.

Даже если в карту ткнули пальцем, найти это место в степи, разрезанной редкими лоскутками леса, бывает сложновато. Зной - нестерпимее, рюкзаки - тяжелее, привалы - длиннее. Самое смешное, что ни Андрей, ни я не знали, когда закончится эта пытка.

двойная экспозиция. Но почему - именно на кадры, снятые в ЭТОМ месте?

- Ты посиди здесь с рюкзаками, а я сбегаю вон за тот лесок, посмотрю, не туда ли нам идти. - И уже изрядно утомившийся неутомимый Сафронов, плюхнул неподъемный рюкзак в тенечек, который давали жухленькие деревца, аккуратно высаженные по краю поля подсолнечника. Я не возражала, а молча сбросила свой и растянулась рядом.

Прошло примерно с полчаса. Я продолжала валяться на рюкзаках и созерцать островок молодого леса посреди поля. Очень даже живописно - на фоне желтого подсолнечника зелень леска казалась еще ярче. Удивляла только его абсолютно треугольная форма. И почему посреди поля? Но думать об этом тогда было лень. А вот и зря.

Скорее всего, от долгой дороги и жары я впала в полудремотное состояние. Глазами видела все то же поле, а вокруг меня появились какие-то люди. Много. Те, которые стояли ближе, были четко различимы, но почему-то постоянно меняли свою внешность так, что я не могла с уверенностью сказать, знаю я их или нет. А дальше образы уходили в легкий туман, становясь еле различимы, прозрачны... Все они что-то говорили в полголоса между собой. Отдельных слов я не слышала, но понимала - обсуждают меня, рассматривают и делают слабые попытки пригласить с собой. Почему-то я сказала «нет», и они тут же исчезли. Ни приглушенных голосов, ни странных созданий. Передо мной все то же желтое поле с ровным зеленым треугольником в середине. Посмотрела на часы - странно, успела увидеть целый сон, а время не сдвинулось ни на минуту.

Дальше все было проще. Вернулся Сафронов, мы пошли той же дорогой, что раньше. А когда совсем выбились из сил и просто рухнули под каким-то деревом - проезжающий мимо комбайн подбросил нас практически до места.

Вот так в 2001-м встретила меня Медведица - так все называли Это. Более официальное название - урочище Синяя Гора на Медведицкой гряде. Из остальных названий близлежащих мест можно составлять карту для сказочной страны. Вот, например, - Склон Бешеных молний или - Чертово логово, Ведьмина поляна или - Лысая гора. А озеро с оптимистичным названием Провал, которое, слава богу, находится в 25 км от лагеря,– в общем, конечно, все равно, но чем дальше, тем как-то спокойнее.

Солнце там пахнет чабрецом, полынью и, кажется, змеиной шкуркой, сброшенной у родника молоденькой гадючкой в период своего созревания.

Первые дни навязчиво вспоминалась фраза из радиопередачи моего детства: «Хочешь, я расскажу тебе сказку, дружок?». Я хотела. Природное любопытство заставляло приставать ко всем в лагере, кто бывал на Медведице уже не первый год, и расспрашивать, и уговаривать проводить до того или иного места.

Склон Бешеных молний - деревья обожжены, в основном у корней, буквально через одно. В грозовые периоды шаровые молнии очень любят именно этот склон. Но самое интересное, что они не только ударяют в деревья, но вылетают из-под земли, чаще - из-под корней. А деревья и так растут там довольно странным образом, как пучок травы,– по нескольку из

Дерево, обожже
И вот таких дере
А под Синей горой... Правильный крест, ориентированный по ст

одного места, да в разные стороны, закорюченные, еще и обгорелые. Невольно начинаешь искать глазами вход в драконью пещеру.

А Чертово логово! Ну, сразу понятно, что хорошее место вряд ли так назовут. Хотя названо оно было гораздо раньше, чем от самовозгорания там погиб местный пастух. А вот сны в этом логове многим людям снятся удивительные - своя собственная жизнь, какой она могла бы быть, выбери ты другую дорожку, другой выход из ситуации, которые так часто нам предлагает жизнь. В общем, снятся там параллельные жизни в параллельных мирах. Только и всего!

А серебристый туманчик на Ведьминой поляне, оставляющий термические ожоги на открытых частях тела у особо любопытных исследователей...

А ночевка на Синей горе, где я вместе еще с несколькими ребятами впервые наблюдала НЛО! О каждом из этих мест можно написать рассказ.

Под березой лежать хорошо. Когда лежишь, ветер не так сильно достает. Это место я выбрала еще год назад. От костра недалеко, метров сорок, а меня не видно и можно на время уединиться, вроде бы не уходя из лагеря. Но выбрала я его, конечно, не только поэтому. Закрываю глаза - ощущение качелей. Кажется, запрокидываюсь затылком куда-то вниз.

Ноги - выше головы, а подо мной - бездна. Ощущение - как будто лежу на тонком настиле, который вот сейчас клонится в другую сторону - ноги теперь ниже головы. И опять - выше, ниже. А внизу - пустота. Медленно приоткрываю глаза. Сквозь ресницы рассматриваю, что происходит вокруг. Пространство расщепило Степь, и в эту расщелину медленно стекает сияющая субстанция, постепенно прихватывая с собой дорогу, траву, облако у горизонта. Так, глядишь, и до моей березы доберется. Я резко села, полностью открывая глаза. Снова все, как всегда. Ветер.

- Женщинам в аномальной зоне от костра ночью в одиночку даже по нужде отходить не разрешается, не то, что ночевать вне лагеря! - ну, очень строго заявил Вадим.

- А я с Наденькой, - просяще-оправдываясь клянчила я, но взгляд Вадим выбрал в ответ самый неумолимый.

Но желающих спать под открытым небом из мужской половины лагеря все не находилось, а наши с Наденькой

шаровой молнией.
на Синей горе - сотни.
им света, образован просто травой другого вида, но - КАК он появился?

взгляды, видимо становились все более заговорщическими и решительными. Поэтому минут через сорок Вадим посмотрел на небо, вздохнул и пошел в палатку за своим спальником и пенкой.

Только ночь приносила облегчение от изнуряющего, знойного дня. И какая ночь! Мы лежим втроем на холме под открытым небом, закутавшись в спальники. Слева от меня - Вадим, справа - Наденька. Звезды опускаются все ниже и заглядывают нам прямо в глаза, а мы заглядываем в глаза им. То ли ночной ветерок шуршит иссушенной солнцем травой, то ли это смех Маленького Принца миллионами серебряных бубенцов звенит в степной ночи...

Только в середине следующего дня поняла, что ЭТО был сон. Стало холодно, и я подвинулась к Вадиму. Он лежал ко мне спиной, но тут же повернулся и начал как-то издевательски посмеиваться. Стало очень обидно. Я хотела объяснить, что просто холодно и чтобы согреться... Но тут вижу - рядом стоят какие-то полупрозрачные люди. Поняла, что они зовут меня с собой. На фоне обиды на Вадима я резко встала и пошла с ними. Отошли мы недалеко, когда я увидела сидящего на столе годовалого карапуза. А вокруг - таких же полупрозрачных существ. Я подошла ближе, смотрю, а к ребенку по всему телу какие-то пиявки жирные присосались. Начинаю отрывать их. Поворачиваю спиной и вижу у него под правой лопаткой странный вырост. Понимаю, что это не человек и отхожу...

Я лежу между Вадимом и Надей. Мне стало холодно. Пододвигаюсь к Вадиму. Он поворачивается ко мне и начинает издевательски смеяться. Обижаюсь. Появляются полупрозрачные люди. Зовут меня с собой. Иду. Вижу сидящего на столе ребенка, но не спешу к нему подходить. Они, как будто просят. Я - отказываюсь. Ребенок поворачивается ко мне лицом, и детское личико превращается в злобненькую гримасу... Я лежу между Вадимом... Холодно... Подвигаюсь... Смеется... Приходят... Зовут... Не иду! После этого спокойно спала до утра.

Так продолжала меня принимать Медведица в прошлом году. А примерно через неделю после этого сна я стояла на Лысой горе и ловила последние лучики заката. Одна. До лагеря - 7 км. Я была счастлива и ожидала чуда. Ночной ветерок лениво начинал полоскать степной ко-

выль, а я готовилась к ночлегу.

Все как всегда - пенка, спальник, будильник. Только нашла удобное положение запеленавшись в спальник и приготовилась смотреть на небо, как что-то сразу насторожило. Будильник! Маленький боевой будильничек, служивший не один поход верой и правдой, вдруг стал нем, как рыба, и его мелодичное тиканье больше не подбадривало меня в эту темную аномальную ночь.

Стало немного не по себе. Поразило другое. Вдруг пришла уверенность, что утром он заработает. Я знала, что в аномальных местах все всегда ломается, но у меня это было впервые. Честно попыталась его реанимировать - обследовала батарейку, потрясла и покрутила все, что могло крутиться. Успокоилась. Закрыла глаза, пытаясь уснуть, а чувство было, что жду свидания.

Я уже не называла это снами. Ощущение качелей. На этот раз их было четверо. Полупрозрачные, как и раньше, они подошли и встали с четырех сторон. Уже никуда не звали. Просто наблюдали. А параллельно мне виделись, какие-то не знакомые пейзажи. Ничего у них не спросила, а понимала, что могу. Они вроде как ждали хоть какого-то проявления интереса с моей стороны. Почему-то на этот раз любопытно не было. Но и страха не возникало. Ушли они также тихо, как и появились.

Утром солнышко как всходит, сразу начинает припекать, поэтому долго не поваляешься. Села в спальнике, медленно вспоминая ночных посетителей. Вспоминала, а сама знала, что сзади меня, по направлению к Синей горе, тянется прямой, как стрела, подземный тоннель. Видела я его светящимся желтым светом с летящими внутри него яркими оранжевыми шарами. А под собой - пустоту, как гигантскую воронку. Ишь ты! От Синей горы расходятся веером несколько, а тут всего один, но зато и летят они отсюда к ней, а не от нее.

У группы, ночевавшей тоже в поле, но в нескольких километрах, было еще интереснее: пошли наручные часы, тремя днями ранее... сломавшиеся!

До отъезда мне тогда оставалось меньше недели. Снов больше не видела. Но каждое утро, выплывая из черного, без картинок сна я, вспоминая свои ощущения, понимала, что Они приходят снова и снова. И все пытаются меня звать куда-то в надежде, что в той области, где нет даже образов, я, возможно, окажусь более любопытна и соглашусь идти с ними в далекие дали. Не согласилась!

Для полноты картины вернусь в самое начало экспедиции. Через три дня после того, как мы все-таки дошли до лагеря, несколько человек собрались сходить к месту посадки НЛО. Я пошла с ними. Рассказали, что произошло это около восьми лет назад. А когда осенью того года стали пахать поле, то трактора на этом месте глохли. Так и оставили непаханую заплатку. Ну а потом там и кустарник вырос, да какой - пробраться невозможно. Каково же было мое удивление, когда оказалось, что живописный лесочек посреди подсолнечника и есть это место. Не зря я удивлялась его ровной треугольной форме.

Есть в той местности и подземные тоннели, о которых нам тоже рассказали сразу, как только приехали. О них знали еще несколько веков назад - тянутся на многие километры совершенно прямые. И когда-то прятались в них местные разбойники, поэтому были неуловимы. Да что века, еще во время Отечественной войны входы в эти тоннели были открыты. Вот в войну-то их и взорвали, опасаясь провокаций со стороны местного населения. Как никак - немцы. Поволжские, а немцы. Говорят, даже мальчишек завалило, которые по своей детской глупости залезли туда играть. Ну, время было военное. Может, поэтому оставшиеся старики и не хотят рассказывать, где другие входы. Или, правда, кто знал - все поумирали.

И что теперь делать? Спрашивала я себя, выходя голосовать на трассу до Москвы. Как все до экспедиции было просто - реальность это реальность, фантазия это фантазия. А сны, дорогие мои, это сны. Это практически интимная область и залезать туда, вы уж извините... А теперь! Где она та удобненькая реальность, что была раньше? Что такое игра воображения? И чья вообще это Игра? Уже захлопывая дверцу попутки, я все-таки чуть обернулась - Пространство на мгновение изогнулось с одного края, смешивая воедино Небо, Землю и Время... но я уже смотрела на дорогу перед собой.

# СТРАШНАЯ ТАЙНА БЕРМУДСКОГО ТРЕУГОЛЬНИКА

Виктор МИКИТЕНКО

Мысль о том, что суда воровали инопланетяне с целью изучения земной технологии, не кажется достаточно разумной, так как они могут изучить ее и не воруя. Ведь не пропадали же космические ракеты, поезда, ядерные реакторы, электростанции и т.д.

Правда, «Бермудский треугольник» расположен на самом оживленном водном пути, где наиболее высок процент вероятности совершенно естественных кораблекрушений. Но и в этой версии есть одно «но» - океанский путь этот не ограничивается узкими рамками «Бермудского треугольника», простираясь на многие тысячи миль за его границами.

И, тем не менее, транспортные суда в массовом порядке пропадали именно в «Бермудском треугольнике», а не где бы то ни было еще. Причем именно «пропадали», без каких-либо сигналов крушения или бедствия.

Физические измерения на предмет выявления в зоне «Бермудского треугольника» аномальных магнитных полей также ни на сколько не приблизили человечество к желанной разгадке: он не более аномален, чем многие другие, куда менее прославленные районы.

Но что же тогда? Думаю, мне удалось раскрыть тайну «Бермудского треугольника». Но сначала давайте перенесемся в прошлое, чтобы лучше понять то, что творится в настоящем.

Увы, далеко не все написанное о «Бермудском треугольнике» является правдой. Реальные исчезновения зачастую окутаны множеством мифов и легенд, не имеющих ничего общего с реальностью. Поэтому мы будем опираться только на исторические факты и ни на что другое.

Вспомните древнюю историю человечества с ее кровопролитными войнами, перешедшими на просторы морей и океанов после массового освоения человечеством кораблестроения. Ненасытная человеческая алчность воплотилась в морских разбоях и грабежах, узаконенных на государственном уровне.

Поэтому далеко не случайно, например в Англии, когда-то награждали государственными титулами выдающихся морских пиратов, возводя их в ранг адмиралов британского флота, только за то, что они делились с королевой награбленным добром.

Технологии усовершенствовались, но человечество сохранило те же самые пиратские рефлексы. В результате, двадцатый век ознаменовался самыми истребительными войнами в истории человечества.

Задолго до начала ушедшего столетия негосударственное, частное пиратство было вытеснено из мировой практики государственной монополией на этот вид деятельности, осуществляемой в строго предоставляемые для этого занятия военные периоды времени. Заниматься же на морях «не лицензированным» грабежом в невоенное время различным разбойным негосударственным (как и государственным) организациям с некоторых пор стало затруднительно, ввиду оснащения всех кораблей и судов средствами радиосвязи: незаметно напасть, ограбить и затопить судно раньше, чем он передаст сообщение о нападении на материк, было уже просто невозможно. А открытое нападение и уничтожение корабля другого государства означает войну. Но если государство к войне готово и ее хочет, какой смысл в грабеже тайном? Ввиду чего пиратская деятельность в мирное время надолго канула в Лету... Но не навсегда.

Исходя из объективного анализа кровавой истории начала двадцатого века, очевидно, что «система Бермудского треугольника» была тайно сплани-

рована и внедрена германскими и - судя по почерку - японскими инженерами и военными стратегами по заказу одного из правящих в то время милитаристских правительств, активно наращивавших материальную базу в преддверии намеченных им экспансионистских войн.

Безусловно, готовясь к войне, милитаристы упорно выискивали источники стратегических ресурсов. В то время как груженные дорогостоящими товарами суда ходили практически беззащитными в бескрайних просторах океанов. Напрашивалось решение: если, заблаговременно проникнув на корабль, лишить его связи с внешним миром, то его исчезновение никак не свяжут с деятельностью человека: океан велик... А похищенный груз можно временно спрятать на удаленном острове. Найти же затопленный где-то в море корабль и сегодня задача почти неразрешимая...

Способов заблаговременного проникновения существует множество: от «тонущего рыбака» (подробнее см. фильм «Пираты XX века»), до устройства своего человека в экипаж подходящего судна (практика набора команд в ближайшем порту существует по сей день).

Судно входило в «Бермудский треугольник» и... исчезало. После «потери связи» (долго ли сломать передатчик, предварительно связавшись с сообщниками?), на грузовоз с быстроходных кораблей высаживалась группа захвата. Сопротивления не предполагалось, да и оказать его не было никакой возможности. Дальше возможны были варианты: перегружать ли содержимое трюмов прямо в море или вести судно в пиратскую базу, зависело от конкретной ситуации. Судьба экипажа тоже решалась неоднозначно: пираты во все времена не отказывались от рабов...

Но, с одной стороны, вблизи от побережья высока вероятность нарваться на свидетелей, а то и на пограничный патруль. С другой стороны, радиус действия быстроходных плавсредств невелик, а вести захваченное судно далеко и долго небезопасно. То есть, нужен недалекий остров-база, желательно - не один. Поэтому далеко не случаен был выбор именно «Бермудского треугольника»: островов там много. Но что интересно - островов обитаемых...

Поэтому каждое нападение рассчитывалось и осуществлялось с высокой точностью, ибо достаточно было хотя бы одного сигнала о вооруженном нападении из этой океанской зоны в мирное время, чтобы раскрыть «тайну треугольника», разоблачив всю хорошо отлаженную систему захвата, грабежа и затопления кораблей. Систему, которая, вероятней всего, пользовалась поддержкой заинтересованного руководства Бермуд, входившего в долю от награбленной прибыли.

Не случайно в этом районе обнаруживали корабли без экипажа. Ибо, если в момент захвата корабля, разбойничье судно получало сигнал о приближающейся опасности в лице другого корабля или самолета, пираты топили захваченный экипаж, и, не успевая ограбить и затопить захваченное судно, стремительно удалялись прочь, оставляя его дрейфующим без единой человеческой души, на удивление подплывающим спасателям. Не исключено, что они использовали и подводные лодки для непосредственной атаки, а увозили груз подоспевшим надводным транспортом.

Существование этой тщательно законспирированной преступной системы доказывается тем неопровержимым фактом, что за период «аномальной активности» «Бермудского треугольника» в нем не исчезло ни одно пассажирское судно. И это упрямейший факт, доказывающий наличие целенаправленной человеческой воли, осуществлявшей преступную деятельность. Или, скажете, природная аномалия активизируется только при проходе судов, не лишенных дорогостоящего груза?

Но самым серьезным доказательством является тот факт, что аномальная активность «Бермудского треугольника» исчезла сразу же после появления средств быстрого реагирования на исчезновение сигналов с судов (реактивные самолеты, космические аппараты, значительно возросшее количество проплывающих зону судов, способных тут же прийти на помощь и т. д.). Не случайно в наше время по нему ежедневно проплывают, никуда не исчезая, множество кораблей. Незаметно функционировать в таких условиях преступная система больше не могла. В результате, она бесследно исчезла вместе с загадочными исчезновениями в этой океанской зоне, как-то неожиданно переставшей быть аномальной!

Конечно же, подобная грабительская система вполне

могла быть организована и негосударственной криминальной структурой. Но факт исчезновения в период Второй мировой войны в зоне треугольника нескольких американских военных самолетов указывает на то, что там действовала именно государственная, военизированная структура, вполне способная, благодаря профессионально отлаженной боеспособной системе, определить и молниеносно сбить несколько приближающихся «вражеских» самолетов в случае, если они пролетали на небольшой скорости и очень низко над огневыми установками. Когда была стопроцентная гарантия внезапного уничтожения.

Начиная с преддверия Первой мировой войны, милитаристы, скрыто грабившие суда иностранных государств, продолжали свои теневые разбои, готовясь ко второй. Аномалия «Бермудского треугольника» действовала и после второй мировой, а значит, ее создатели готовились к третей. Но, к счастью для человечества, новое поколение Японии и Германии, уставшее от двух мировых войн, не поддержало прорывавшиеся к власти политические силы, подспудно пытавшиеся реанимировать идею национального реванша. И аномалия «Бермудского треугольника» исчезла. Но пиратская сущность, увы, до сих пор характеризует многих людей на нашей планете, независимо от национальности.

Таким образом, «Бермудский треугольник» - это далеко не географическая аномалия. Это аномалия человеческой психики, которая может заключить всю нашу планету в объятья единого «Бермудского треугольника» треугольника, в котором все мы бесследно сгинем, наподобие экипажей дрейфующих кораблей...

*От редакции. Идея, между прочим, не новая - достаточно вспомнить классические советские фильмы «Тайна двух океанов» (середина 1950-х) и «Новые приключения капитана Врунгеля» (начало 1980-х). И, думается, наши киносценаристы точнее угадывали возможных изобретателей «системы Бермудского треугольника»...*

*Несколько деталей, выпавших из внимания уважаемого В.Микитенко. Судов в Бермудском треугольнике пропало немного, но - не только между мировыми войнами, а и после Второй мировой... Зато «девятый вал» ПУБЛИКАЦИЙ о загадке «Бермудского треугольника» приходится на 1950 - 1960-е гг. Именно ПУБЛИКАЦИИ, а не подлинная статистика кораблекрушений, и создали зловещую славу району Атлантического океана, ограниченному прямыми, соединяющими Бермудские острова, Пуэрто-Рико и полуостров Флорида.*

*Кстати, Бермудские острова и по сей день - колония Великобритании. Пуэрто-Рико целиком и полностью «привязан» к США. Вот, разве, Багамские острова, протянувшиеся точно вдоль юго-западной стороны «треугольника»... Так что, может, все еще проще: не было никаких пиратских набегов, а была просто поставка каких-то стратегических товаров в обход международных ограничений? Скажем, из тех же США в ту же Германию (нацистскую)? Почему бы и нет...*

# НЛО И «САЛЮТ-6»

Пьер Джорджио КАРИА,
Евгений БУТЕНКО

Среди космонавтов, которые свидетельствовали о присутствии необычных летательных аппаратов в просторах бесконечного Космоса, нельзя не упомянуть генерал-полковника, дважды Героя Советского Союза, космонавта Владимира Коваленка, который, находясь на борту орбитальной станции «Салют-6», обнаружил неподалеку неопознанный летающий объект в форме сигары.

*«Это было 5 мая 1981 г., - рассказывает он в ходе интервью, - около 18:00. Мы пролетали над югом Африки и Индийским океаном. В это время я посмотрел в иллюминатор и увидел перед нами необычный объект в форме сигары, который двигался в космосе. Я не могу точно указать расстояние, которое отделяло нас от него. Его размеры было невозможно определить».*

С помощью рисунка он попытался как можно более точно описать этот объект, который: *«…вращался и двигался по прямолинейной траектории, пока внутри него как бы не произошло два взрыва. Один взрыв непосредственно следовал за другим. Через некоторое время на моих глазах из цилиндрического объекта он преобразовался в две сферы золотистого цвета».*

Основываясь на авторитетном свидетельстве космонавта, мы пришли к выводу, что странное поведение увиденного им аппарата нарушает все физические законы и, следовательно, тот явно не мог быть земного происхождения. Сам Коваленок отметил, что: «…предмет был искусственного происхождения с разумным поведением. *Речь идет об объекте твердой природы, а не газовой или энергетической. Он точно следовал траектории перемещения нашего корабля… Когда начались взрывы, я позвал своего коллегу, инженера Виктора Савиных, но когда тот подлетел ко мне, то на месте этих предметов остались только два облака дыма».*

Космонавт глубоко убежден в существовании других форм жизни в Разумной Вселенной: *«Я счастлив верить в то, что существует Разумная Жизнь в нашей Галактике и даже за ее пределами… Я убежден, что эта Жизнь уже достигла высшей ступени эволюции, к сожалению, в отличие от нас…».*

Все вышесказанное доказывается фактом использования удивительных технологий, которые эта «жизнь» использует в строительстве своих летательных аппаратов. Многим космонавтам полет предоставил возможность получить доказательства существования Высшего Разума, то есть Того, Кто превышает наши способности к восприятию окружающего мира.

*«Я убежден, что Космос был создан разумной формой жизни, - продолжает свой рассказ космонавт, - которую можно определить как Божественную или Святую. Мы, как и любая другая форма жизни, созданы этой Силой, которую называют Богом… Когда находишься в космическом пространстве, ты понимаешь, что становишься свидетелем существования прямой связи между Землей и звездами…».*

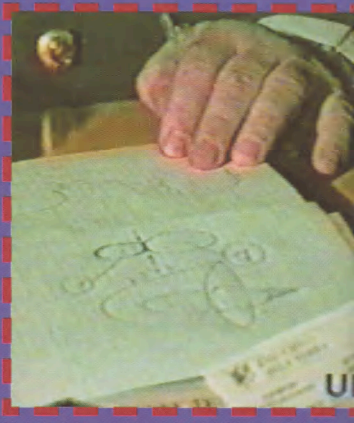

*В.Коваленок в космическом скафандре перед полетом на «Салюте 6»*

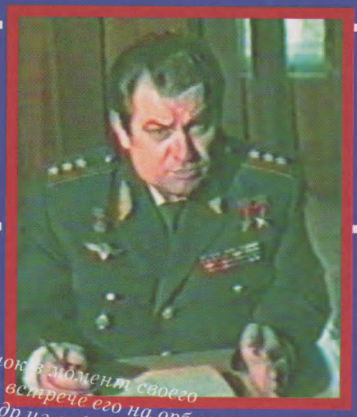

*В.Коваленок в момент своего рассказа о встрече его на орбите с НЛО (кадр из видеоинтервью).*

*1-2-3-4. Реконструкция процесса разделения НЛО, сделанная художником по словам космонавта.*

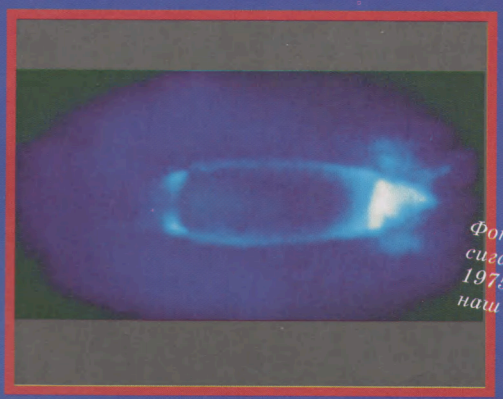

*Фото НЛО из плазмы в форме сигары. Город Лечче, Италия, 1975 год. Подобное НЛО видел наш космонавт на орбите.*

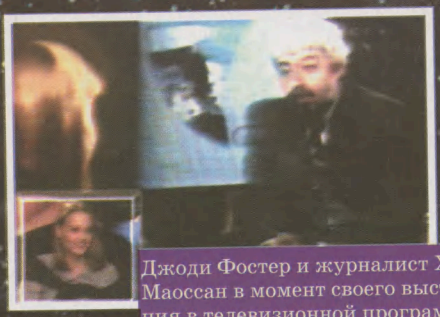

Джоди Фостер и журналист Хайме Маоссан в момент своего выступления в телевизионной программе «Третье тысячелетие».

Джоди Фостер.
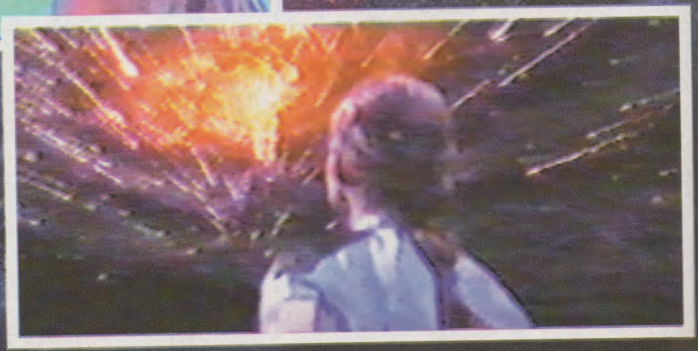
Кадры из фильма «Контакт»